CSA Can Vies
c/Jocs Florals, 42
08014-SANTS
tlf./fax: 93.422.16.13
laburxa@llibertat.com

La Burxa★

núm. 40
juliol de 2001
2.000 exemplars

Butlletí contrainformatiu de la vila de Sants.

La dignitat té un nom: Sintel

Tancada en solidaritat a l'edifici de Telefònica de l'Av. Roma

EIXAMPLE ESQUERRA.- Un grup de treballadors i treballadores de Telefònica, la majoria delegades sindicals, es va tancar a la seu que la multinacional espanyola té a l'Avinguda Roma, el passat 21 de juny, l'acció, que va transcórrer sense incidents, i també poca participació, es va realitzar en solidaritat amb els seus excompanys de Sintel, que fins fa cinc anys treballaven a la mateixa empresa fins que Telefònica va externalitzar primer, i despendre després de la seva filial d'instal·lacions d'equips de telecomunicacions Sintel. Aquesta empresa, després d'un obscur procés de privatització (va ser venuda-regalada al mafiós cubano-americà Mas Canosa, com a recompensa pel seu suport a la campanya electoral d'Aznar), va anar sent desmantellada paulatinament fins a ser declarada en fàllida.

>>pàgina 3

Les lluites ecologistes sumen esforços

Gent vinguda d'arreu protesta contra la destrucció del medi ambient i reclama la dimissió de Felip Puig

Generalitat
Departament de Medi Ambient
golf, esqui, transvassaments,
urbanisme, carreteres, TGV

Una acció va representar la política destructora de la Generalitat

ESQUERRA DE L'EIXAMPLE.- Tot i la pluja, unes 2.000 persones van participar diumenge 10 de juny al matí en la manifestació per protestar contra la "*inexistent*" política ambiental del Govern de la Generalitat de Catalunya. A la manifestació, promoguda per l'Assemblea d'Entitats Ecologistes de Catalunya (AEEC), hi havia representades les diferents problemàtiques que es donen a Catalunya en aquest moment: hi havia gent de la Plataforma en Defensa de l'Ebre, les plataformes comarcals d'oposició al mapa eòlic, als camps de golf, al TGV, als túnels de Bracons i d'Horta, a la variant de la N-340 a Pallejà, a les instal·lacions de residus de Pont de Vilomara i Oliola, a l'ampliació de l'aeroport del Prat, a les incine-radores de residus i a la contaminació per purins...

>>pàgina 2

Sumari

@ Manifestació ecologista
@ Acció per Sintel
@ Festes Alternatives
@ Pizza Hut acomiada
@ Pancartes a la plaça de la Farga
@ Onada d'identificacions
@ Tall contra els desallotjaments
@ Presentació d'ATTAC
@ Mala Herba amenaçada
@ Indo
@ Política de subvencions
@ Imatges històriques
@ Imatges manifestació 24 juny
@ Ressenyes
@ Contra-Infos
@ Agenda
@ Cançó

Assemblees preparatòries de les sisenes Festes Majors Alternatives

SANTS.- S'apropa el mes d'agost, l'asfalt i el ciment cremen, arriba la calor,... i per fi la Festa Major! Un any més, les Festes Alternatives se'ns presenten amb música, color, activitats variades; ben bé una setmana d'alegria i diversió per tots i totes les del barri, per aquells i aquelles que ja van venir l'any passat, i per els i les que vindran per primer cop. Però si volem quedar satisfets i satisfetes de les festes d'aquest any encara hem de treballar molt. Per això des de La Burxa, com a publicació que es gestiona a partir dels beneficis trets de les festes de cada any, fem una crida a la gent del barri per organitzar les Festes Alternatives '01. Ja fa unes setmanes que es van iniciar les assemblees preparatòries i un petit esbós comença a definir-les. Tot i així, hi ha molta feina i molt a parlar entre tots/es nosaltres (més aquella fent que us hi volgueu sumar!) cada dimarts a les 19h. al CSOA Hamsa, si el que volem és gaudir un cop més de les nostres Festes Alternatives, i poder continuar endavant amb antics i nous projectes al barri.

El Pizza Hut no paga als seus treballadors

Pizza Hut A DOMICILIO
2x1

Aquest és el local de la polèmica

SANTS.- Una modalitat de venda molt extesa amb la globalització económica són les franquícies, establiments en cadena depenents d'una gran multinacional. El Pizza Hut n'és una. Expandida a nivell internacional factura milers de milions l'any, anant en augment ja que el sector del "*fast food*" està en boga. Aquest esplendor, però, té una altra cara: unes condicions de treball infames com a puntal dels guanys espectaculars.

>>pàgina 3

L'acte va acabar davant el Departament de Medi ambient

(ve de portada)

D'aquestes problemàtiques en va quedar constància en un improvisat col·lage d'adhesius, enganxats al costat de la porta d'entrada del Departament. Segons l'AEEC "*la data del 10 de juny s'haurà de recordar com a històrica ja que mai abans hi havia hagut una manifestació promoguda des l'ecologisme cívic català i que recollís totes les problemàtiques ambientals existents*". La manifestació va començar a les 11:30 de la Plaça dels Països Catalans i va recorrer diferents carrers, entre multitut de pancartes i enmig de consignes contra la política ambiental de la Generalitat i demanant la dimissió de Felip Puig com a Conseller de Medi Ambient. "*Puig, fuig*", "*Lo riu és vida, no al transvassament*", "*No a la incineració*", "*Prou agressions al territori*" van ser alguns dels lemes. S'ha de recordar que cap partit polític va ser convidat a participar ni convocar la manifestació per tal que no s'instrumentalitzés l'acte. Aquest va acabar davant de la seu del Departament de Medi Ambient situat a l'Avinguda Diagonal on va fer-se un 'acte

Acció solidària contra els desallotjaments

La Bordeta.- El passat divendres 31 de maig a les 10 del matí unes 30 persones van tallar la Gran Via a l'alçada de la Campana, interrompent la circulació durant deu minuts, simultàniament a un altre tall a la Meridiana, per denunciar el gran nombre de desallotjaments (27 des d'inicis d'any i més de 30 detencions) i la creixent repressió cap a l'okupació; d'especial intensitat aquella setmana, en què es van produir 4 desallotjaments, un d'ells il.legal. Aquests fets han anat acompanyats d'importants desplegaments policials i en alguns casos d'abusos de poder. Com per exemple quan a la concentració davant del Districte del Guinardó en protesta pels tres desallotjaments efectuats el dia 30 aquell barri, un guàrdia urbà va treure la seva pistola i va apuntar als manifestants, una mesura totalment desproporcionada i intimidatòria. Encara després, i coincidint amb l'apropament de les mobilitzacions contra el Banc Mundial, ni els desallotjaments (2 vivendes que portaven 9 anys okupades a Gràcia, en una estranya peripècia jurídico-policial) ni la repressió contra l'okupació i la resta dels moviments socials no s'ha aturat. De fet, sempre que s'organitzen fortes mobilitzacions populars, el control social i la repressió creixen.

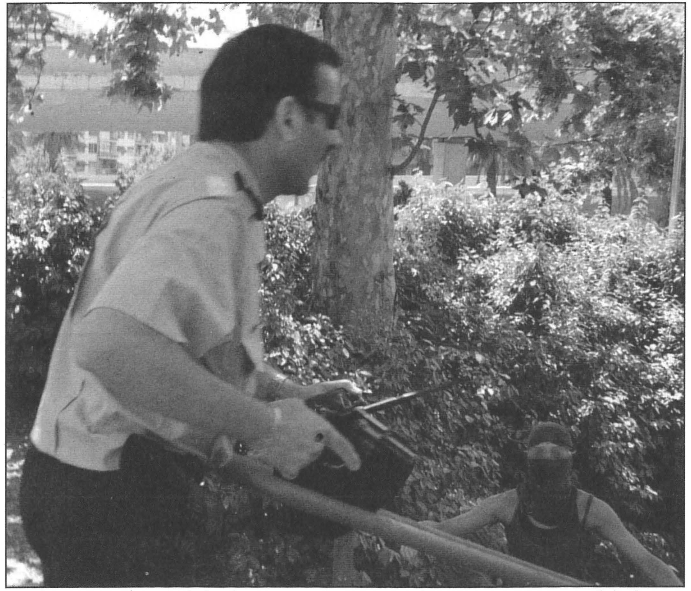

Un policia municipal amenaça una manifestant amb una pistola

La policia de paisà infesta el barri

Sants.- Fa un mes que la policia de paisà ha estat aturant per identificar-los a nombrosos joves de Sants, aproximadament un total de 50 persones segons les denuncies que ha rebut La Burxa. Demanen el DNI i comencen a fer preguntes i comentaris intimidatoris, mentres esperen que arribin més reforços policials. Joves què, per estar pel carrer, prop d'un centre social, encartellant o simplement passejant van omplint la llista negra de la policia. Però no s'acaba aquí; a part de prendre les dades dels carnets d'indentitat, obliguen a obrir les motxilles, els bolsos, els moneders i treure tot el que hi ha a dins, i per si no fos prou, encara s'estan una estona més regirant les butxaques, tocant els pantalons i la roba dels i les que estan identificant, que han arribat a fer-los ficar separadament i en fila de cara la paret més propera, no fos cas què, tot i haver-los obligat a mostrar els DNI per donar una volta pel barri, encara féssin un gest perillós. Però no només ha passat a Sants; al barri de Gràcia i pel centre de Barcelona les identificacions també han estat contínues i, en general, a tot el conjunt de la ciutat. La policia controla, busca noms, informació per poder culpabilitzar a algú de qualsevol esdeveniment que pugui haver-hi i com un mecanisme més en la criminalització als moviments socials. Aquesta campanya és fruit de les respostes contra la globalització dels dos darrers mesos. La mateixa Júlia García Valdecasas va declarar als mitjans de comunicació que durant les setmanes anteriors a la manifestació antiglobalització els cossos policials van realitzar 1.342 identificacions.

Al veïnat de La Farga no li agrada la remodelació de la plaça

La Bordeta.- La tant anunciada remodelació de la plaça de La Farga, ha acabat encenent a part del veïnat, i ja són més d'una dotzena les pancartes penjades als balcons en contra del nou model d'espai públic proposat per l'Ajuntament. En general les crítiques van dirigides al disseny arquitectònic, utilitzant rodolins ben aconseguits, i més en concret es refereixen a la falta de bancs, les rampes, els parterres i la instal·lació d'un pipi-can, que demanen que es traslladi a Magòria, on, argumenten, que tindria més espai.

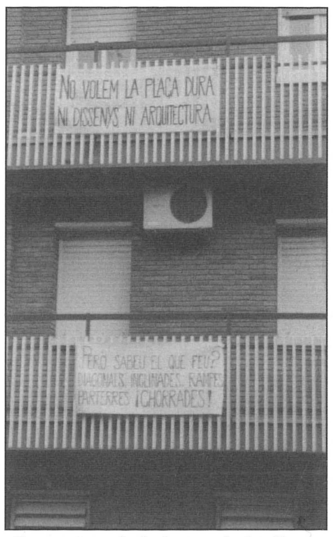

Pancartes als balcons de La Farga

Entre d'altres coses, destaca la creació de dues brigades policials especials als barris de Sants i Gràcia, per a controlar els "*militants antiglobalització*". A Gràcia, a l'elevat grau d'assetjament policial, sobretot d'agents de paisà, s'ha respost amb diversos actes al carrer, per intentar fer visible aquest control. El dijous 21 de juny, un cercavila contra l'assetjament policial era abortat per trenta furgonetes d'antiavalots, que rodejaven al plaça on havia de començar i el dissabte 23 es van produir més de 70 identificacions a la gent que participaven a una altra cercavila pels mercats de la vila, l'únic "*delicte*": anar disfressades de "*secretes*". Aquests actes, van finalitzar amb una manifestació el divendres 29, en que més de 300 persones van recórrer els carrers de Gràcia.

Arran d'un acomiadament s'inicia una campanya de denúncia al Pizza Hut de l'Av. Madrid.

(ve de portada)

La lògica és ben senzilla: màxims beneficis i costos mínims. És a dir, retallada dels drets de les i els treballadors, contractes temporals i salaris irrisoris, entre d'altres. Un cas succeït no gaire lluny, al Pizza Hut de l'avinguda de Madrid, ens apropa aspectes determinants d'aquesta "*globalització*" que sembla tan llunyana i impalpable. Un jove de 23 anys entra a treballar a la franquícia esmentada l'abril passat, amb un contracte conegut com a "periode de prova" (modalitat més comú en la majoria de treballs temporals). Segons el contracte les hores fixades eren 12 però a l'hora de la veritat aquesta persona en treballava 20, les 8 hores restants equivalen a hores no cotitzades: un gran estalvi! Després d'un temps el noi es trenca el braç , en un principi l'empresa li dóna la baixa per un mes, però un cop finalitzat aquest, coincidint amb el moment d'anar a cobrar, es troba amb una gran sorpresa: només li pagaven a condició que signés el finiquito, és a dir, que acceptés el seu propi acomiadament, alegant que no havia superat el periode de prova. Tot i la impotència i la indefensió el jove en precari es va negar a signar assumint el seu cost: no cobrar cap hora treballada. Aquesta tàctica és molt utilitzada i va considerar que calia fer alguna cosa per aturar la impunitat amb la que actuen moltes empreses. La denúncia d'aquests fets és molt difícil, la majoria de cops s'acaba signant (la qual cosa invalida una posterior denúncia) ja que la necessitat dels diners preval, a més els treballadors no compten amb cap tipus d'ajut ni organització sindical que els assessori i tirar endavant una demanda suposa unes despeses amb advocats considerables. En aquest cas, però, s'ha iniciat una campanya de boicot i denúncia al Pizza Hut. En pocs dies els carrers colindants a l'avinguda Madrid s'han omplert de cartells on s'exposa com aquesta empresa tracta als seus treballadors i es convida a tots els veïns i veïnes a boicotejar-la. En reproduïm un extracte: "*Multinacionals com Pizza Hut saben que tenen total impunitat per fer el que vulguin. Juguen amb el desconeixement de la gent sobre els seus drets laborals i amb la impotència de saber que si et queixes et poden fer fora com i quan vulguin*". També es dona el telèfon d'atenció al client (934900001) per a què la gent hi truqui i mostri la seva disconformitat. A nivell legal també s'està cursant una denúncia per tal de portar el cas als jutjats. Està clar que petites accions com aquesta no agraden a les grans multinacionals basades en la submissió i la complicitat de la plantilla. Aquest n'és un bon exemple, després d'aparéixer els carrers empaperats el noi va ser convidat a una entrevista pel gerent general del Pizza Hut de Barcelona i li va plantejar que li proposés ell quan volia que li paguéssin... Però la campanya continua.

Al *Campament de l'Esperança* s'ha convertit en la casa de 1.500 persones

Primeres tendes del campament al mes de gener

(ve de portada)

Aquest camí, tant habitual a moltes empreses rendibles com Sintel (motivat pels desitjos de desregularitzar els sectors de major formalitat laboral), va topar aquí amb una forta resistència sindical: avui en dia els treballadors de Sintel fa 11 mesos que es troben en vaga (i no cobren el sou), i sis que estan acampats al Paseo de la Castellana de Madrid, en ple centre institucional i financer de la capital de l'Estat. Al llarg de gairebé aquest any de lluita les accions han estat incontables (tancaments a Catedrals de diferents ciutats, boicots a les juntes d'accionistes de Telefònica, manifestacions diàries). A pesar de que pensen continuar lluitant fins al final, també les penúries són molt grans, les fortes dificultats econòmiques i personals que atravessen, no només els 1.800 treballadors, sinó també les seves famílies, comporta moltes tensions i problemes (pagar el lloguer o la llum, separació familiar durant setmanes, angustia i nervis, etc) i ja estant passant factura, com per exemple els 14 morts (7 infarts i 7 suïcidis) que ja es compten entre l'antiga plantilla de Sintel. És per això, que ara més que mai demanen la solidaritat de la resta de la classe obrera i del conjunt de la població, ja que a més, mai han enfocat la seva lluita com un problemàtica corporativa, sinó com una lluita contra la pèrdua de drets socials i per un a feina digna per a tothom. Aquesta solidaritat arriba des de fa mesos en forma d'adhesions i suport econòmic i material, però com amb això no n'hi ha prou, també es va convocar una vaga en solidaritat a nombroses empreses, de mitja hora a Madrid i de 15 minuts a la resta de l'Estat, amb la que es va fer coincidir l'acció de l'Avinguda Roma i una manifestació a Barcelona amb la participació de més de 500 persones.

Victòria judicial dels i les treballadores d'Indo

L'Hospitalet.- El Jutjat núm. 2 Contenciós-administratiu de Barcelona ha declarat nul l'expedient de regulació que l'empresa Indústrias de Óptica SA (pertanyent al grup Indo) havia presentat per tal d'acomiadar a 94 persones l'abril de l'any passat. Aquest expedient no tenia raó de ser en una empresa que habia obtingut 350 milions de benfici, i estava motivat per l'objectiu de traslladar la producció a països com Marroc o Xina on la situació d'explotació laboral és molt més sangrant que la d'aquí. La secció sindical de la CNT d'Indo, que va recórrer l'expedient de regulació, ha emés un comunicat on denuncia l'actitud, tant del Departament de Treball de la Generalitat que el va autoritzar, com dels membres del comitè d'empresa (CCOO i UGT) que el van pactar tot i l'oposició del conjunt de la plantilla. Al mateix comunicat es recorda la situació de 40 treballadors de Indóptica SA (del mateix grup), que es troben en una situació igual, i finalment destaca la importància de la tenacitat i la solidaritat en un conflicte laboral de quinze mesos.

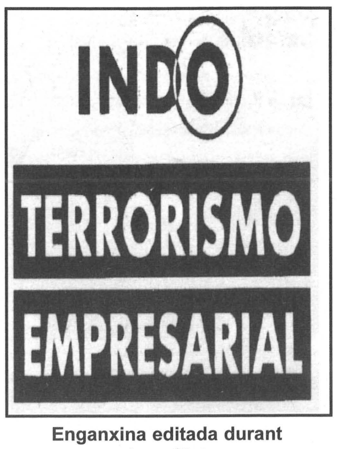

Enganxina editada durant el conflicte

Cartes

A la redacció de La Burxa:

He llegit l'article de la instal·lació d'una antena de telefonia mòbil i voldria expresar el meu desacord sobre alguna cosa que dieu. Bé, he de dir que sóc enginyer de telecomunicacions i que no pertanyo a cap empresa d'aquest sector ni tinc cap interès en defensar-les. Si bé, és cert que falta informació i estudis rigorosos sobre el tema, hi ha alguns efectes reconeguts científicament per l'OMS i el IENIRP (organisme independent de l'OMS que estudia les radiacions no ionintzants) com són: efectes sobre el sistema nerviós (radiacions de baixa freqüència), efectes tèrmics (radiacions d'alta freqüència, o sigui les comunicacions). En cap estudi seriós es demostra que provoquin: mals de cap, insomnis, leucèmia o tumors tal com dieu a l'article sense cap evidència científica. No hi ha cap afecció d'aquest tipus amb una clara relació causa-efecte, contrariàment, l'efecte d'allunyar-les seria contraproduent ja que implicaria haver d'augmentar la potència. Davant els mòbils i les antenes hem de ser cautelosos i com a ciutadans exigir que es compleixi la llei (recomanació UE, decret medi ambient, decret MCT). No us creieu tot el que diu GEA (algunes coses estant bé, però altres no són riguroses) i d'altres organismes de la mateixa que no creieu el que diuen les companyies. Per últim, és molt pitjor el telèfon que l'antena, ja que aquest està més aprop del cap, sobre això si que no es parla suficient.

Marc Aznar

L'Hamsa respon:

L'Informatiu de Sants, en el número de juny del 2001, dins l'apartat d'opinió, va publicar un article firmat per la secretària de l'AMPA de l'escola Miquel Bleach, Júlia Badal, el qual tracta la situació arquitectònica de la fàbrica HAMSA i en demana el seu enderrocament immediat. El present article és una resposta, ja que els okupants actuals d'una part d'aquesta fàbrica creiem que s'obvien alguns detalls. El principal és el fet que, l'escrit al qual ens referim, no menciona en cap moment que la part de la fàbrica que dóna just davant de l'escola (la que demanen que s'enderroqui), va ser okupada fa més de cinc anys per un grup de joves que van convertir un espai completament en runes i ple de productes químics, en un centre social autogestionat, pel qual hi passa molta gent a realitzar-hi activitats polítiques i de lleure. No menciona tampoc que en els últims mesos, i de fet des de que som aquí,hem intentat reunir-nos amb les mares i pares de l'escola per trobar una solució conjunta, ja que a nosaltres ens preocupa tan o més que a ells la situació de la façana, i és per aquest motiu que estem constantment en contacte amb arquitectes i aparelladors. Volem recordar que quan un edifici està buit i no se li dóna ús, la seva degradació és molt més ràpida que no pas quan s'està utilitzant. També creiem que la decisió de no parlar de nosaltres, quan s'està tractant de l'espai al qual donem vida, respon a un boicot permanent que rebem per part de l'escola, ja que moltes mares i també la pròpia directora (hem tingut el "*plaer*" de llegir algun dels seus escrits xenòfobs referint-se als okupes del davant de la seva escola), creuen fermament que no som un bon exemple moral pels seus fills, simplement perquè tenim una manera de viure i relacionar-nos que intenta trencar amb els rols d'aquesta societat cristiana, patriarcal, racista i homòfoba. Per acabar, fer saber que seguim obertes a trobar-nos amb les mares i pares per parlar del que ens afecta en comú i trobar una solució que ens satisfaci a tots i totes, i que no acceptarem un final que no passi per la nostra opinió i consulta. D'altra banda, aprofitem per informar que l'empresa constructora Limit Five Ten segueix intentant el desallotjament del Centre Social utilitzant artimanyes jurídiques de dubtosa legalitat que de moment el jutge no accepta.

Assemblea del CSA Hamsa

Males notícies per la casa okupada de la Mala Herba

BADAL.- Als okupants de la Mala Herba, antiga masia situada al número 42 del carrer Sugranyes, els ha arribat una comunicació de jutjats que fa perillar la seva continuitat. La casa va ser okupada tot just fa dos anys, ha servit com a vivenda per 7 joves i s'hi ha desenvolupat un petit hort biològic per a l'autoconsum. Els propietaris van engegar un procés judicial per a fer-los fora, tot i les feines de rehabilitació que estaven fent els okupants. Aquest procés anava per via civil (actualment l'okupació es considera un delicte penal), i després de vàries vistes i alguns recursos, el jutge va donar la raó als propietaris. Els okupants van recórrer la sentència, passant la responsabiltat a l'Audiència Provincial. Al febrer, una constructora (MCA) va comprar el terreny i va iniciar una nova estratègia per avançar l'ordre de desallotjament. Amparant-se en les recents reformes del Codi Civil, mentre s'espera la resolució de l'Audiència, la propietat ha aconseguit una ordre provisional que obliga als okupants a tornar-li els béns, és a dir, la casa. Així doncs, el jutjat dóna el plaç d'un mes per a abandonar la casa, i si el 28 de juliol no han marxat de la Mala Herba, marca el 14 de setembre de 7 a 3 com a data per a fer efectiu el desallotjament. Ràpidament s'ha presentat un recurs per a impedir la maniobra, però no es té gaire confiança. Aquesta seria la primera vegada que podem veure en què consisteixen les reformes del codi civil abans esmentades, i com sempre, ja hem pogut notar a qui perjudica i a qui afavoreix.

Presentació d'ATTAC-Sants

MOVIMENT INTERNACIONAL DE CIUTADANS CONTRA LA DICTADURA DELS MERCATS FINANCERS
ATTAC Sants-Les Corts
GLOBALITZEM LES RESISTÈNCIES
BCN 2001
GLOBALITZEM LES RESISTÈNCIES
UN ALTRE MÓN ÉS POSSIBLE
GLOBALITZEM LA SOLIDARITAT
Contra la dictadura dels m
DELS

Moment de l'acte de presentació

SANTS.- ATTAC és un moviment internacional de ciutadans i ciutadanes que té com a objectiu establir mecanismes democràtics de regulació i control del mercat financer mundial. Aquest objectiu es pretén aconseguir mitjançant processos de participació democràtica directa què generin dinàmiques de sensibilització i de reflexió ciutadanes. Amb aquest objectiu es va organitzar el passat 6 de juny a Les Cotxeres, amb una conferència sobre globalització, la presentació del grup local d'ATTAC Sants - Les Corts. Durant l'acte es va analitzar els mecanismes i les conseqüències d'aquesta nova etapa del sistema capitalista. A continuació, membres del grup van presentar la Campanya contra el Banc Mundial Barcelona 2001, així com els objectius específics del col·lectiu local; aquest pretén convertir-se en un moviment de referència de les reivindicacions socials del barri. Com a primera activitat volen realitzar un cicle de conferències sobre temes d'interès ciutadà.

IMATGES HISTÒRIQUES, IMATGES INSÒLITES

Aquesta vella i gastada fotografia ens mostra el que va ser el primer Ateneu Llibertari de Sants, si al número passat de La Burxa parlàvem de l'Ateneu dels 70, aquesta imatge correspon a la seva fundació als anys 30, però algun lector o lectora ens sabria dir a quin carrer es trobava?

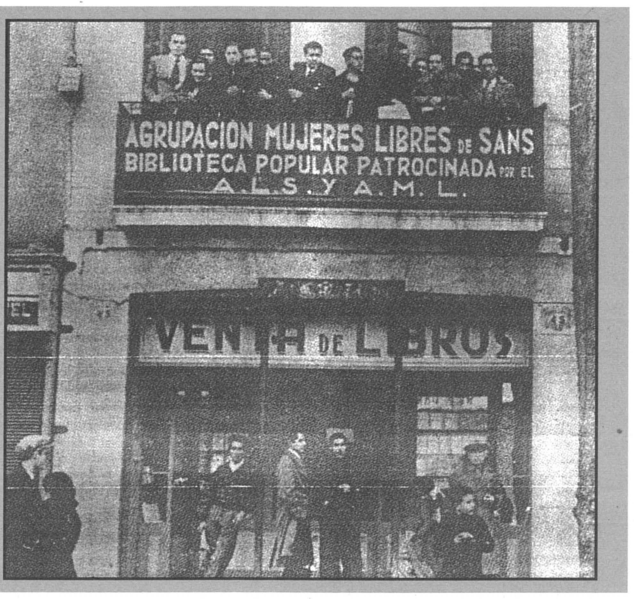
AGRUPACION MUJERES LIBRES DE SANS
BIBLIOTECA POPULAR PATROCINADA POR EL
A.L.S.Y A.M.L.
VENTA DE LIBROS

IMATGES ACTUALS, NO TAN INSÒLITES

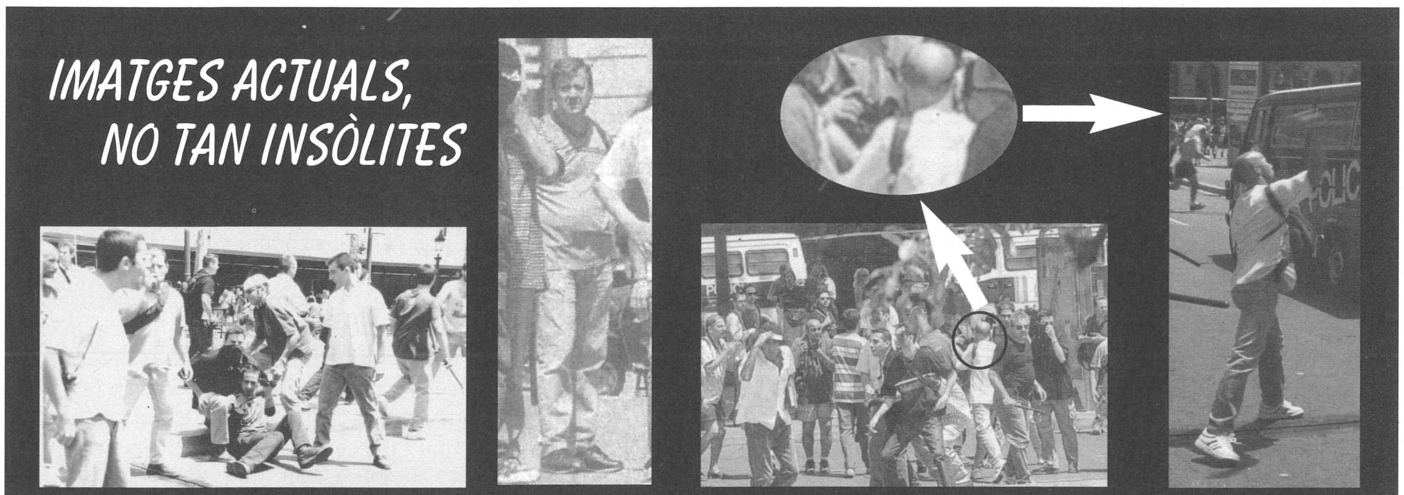

Barcelona, 24 de juny del 2001.
Manifestació contra el Banc Mundial

Ressenyes

Vivienda: especulación, ... & okupazioak.
Donostialdeko Okupazio Batzarra. Ed. Likiniano. 1500 ptes.

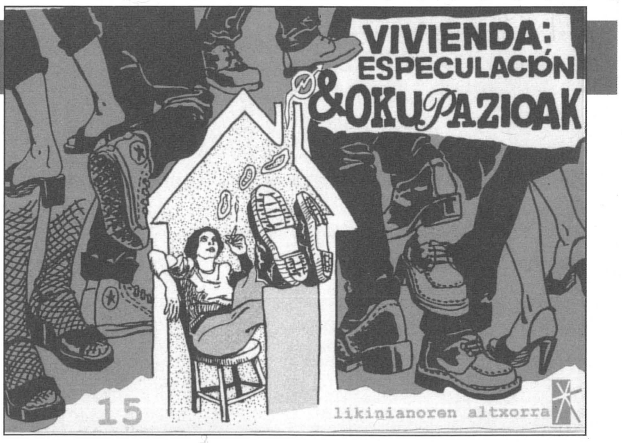

L'assemblea d'okupes de Donosti Aldea ha publicat amb l'editorial Likiniano Elkartea un recull de les experiències d'okupació de vivendes, centres socials i pobles en una visió retrospectiva d'un moviment que va començar a Euskadi ara fa 20 anys. La complexitat del problema d'accès a la vivenda és abordat a través d'un anàlisi crític, aportant dades i claus per a la comprensió. Recull també iniciatives de col·lectius que treballen el tema: arquitectes amb un enfocament social, experiències de denúncia de l'especulació des del carrer i opcions d'autoconstrucció i d'okupació com a resposta i acció social. Tot plegat des del testimoni directe dels i les pròpies protagonistes. El llibre està pensat com a material per la reflexió, el debat i, també, per a l'acció.

"La otra orilla" **Reincidentes**
Boa Music

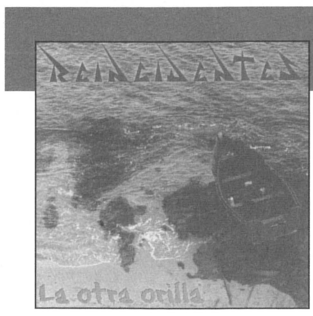

Curiosa entrega la dels andalusos Reincidentes. % nou temes i una pista cd-rom, els beneficis dels quals aniran a la financiació de dos projectes ubicats al Centre Social -Casa de Iniciativas de Málaga- on es troba ubicada una comissió d'immigració del moviment contra l'atur, la pobresa i l'exclusió social. L'objectiu d'integració i unitat sembla clar, el gest del club, honrat. A nivell musical, qui els coneixeu, us podeu imaginar per on van (en la seva línea), qui no els hagi sentit encara, barreja de rock urbà i punk-rock. A tots dos, dir que la despesa és per una causa justa.

Positi-bando

Les subvencions per al 2001, a la llum

Apartat	Entitat	2000	Actual
Promoció social	Associació Ecologistes de Barcelona	175.000	175.000
	Col·lectiu per la igualtat i la diversitat	225.000	500.000
	Centre Cultural Gitano d'Hostafrancs	200.000	250.000
	Asociación cultural i social IQRA	No pres.	Denegada
	Associació juvenil de solidaritat Ti Ja	130.000	150.000
Educació	AMPAs Guimbó i Cavall Bernat	-------	Denegada
	AMPA escola Miquel Bleach	Denegada	50.000
	Comissió veïns Bordeta (camins escolars)	No pres.	Denegada
Dona	Federació de dones per la igualtat	Denegada	100.000
	Ona Nova	250.000	350.000
	Punt d'informació violència domèstica	No pres.	Denegada
Cultura	Associació Lleure Cívic	150.000	150.000
	Banda i Majorettes Triangle de Sants	75.000	100.000
	Orfeó de Sants	300.000	300.000
	Centre Cultural del Port (Z. Franca)	250.000	250.000
	Esbart Ciutat Comtal	350.000	375.000
	Grup folk Montjuïc	250.000	250.000
	Diables Port	200.000	200.000
	Associació Cultural Leza	475.000	525.000
	Geganters Poble Sec	160.000	100.000
	Tertúlia literària Paco Candel	No pres.	Denegada
	Angelines Blanco (flamenco Z. Franca)	No pres.	50.000
Diminuïts	Associació Disminuïts Sants-Montjuïc	200.000	415.000
	Assoc. pares de disminuïts SEAT	300.000	350.000
Gent gran	Assoc. Secretariat Gent Gran Sants	3.600.000	3.600.000
Esports	Associació esportiva Sants-Host-B.	654.600	646.800
	Penya Barcelonista Sants	150.000	150.000
	UEC Sants	250.000	300.000
	Gòtics Rugby Club	No pres.	230.000
	Tennis Taula Port	150.000	150.000
	Club Petanca Casa del Rellotge	100.000	125.000
	Biciclot (itineraris i treball escolar)	Denegada	Denegada
	Residència Sant Medir	500.000	300.000
Comunicació	L'Informatiu	No pres.	1.000.000
	La Marina, Sants-Montuïc Radio	No pres.	951.000
	Zona Sec	100.000	200.000
	Ona de Sants	150.000	115.000
	Sants 3 Radio	100.000	115.000
Festes Majors	Federació Carrers Festes Sants	5.270.000	5.800.000
	Altres carrers de barriades	1.485.000	1.500.000
Ass. comerciants	Sants Establiments Units		1.000.000
	As. comerciants i veïns c/ Roser	500.000	500.000
	As. comerciants i veïns Vallespir	400.000	400.000
	As. comerciants i veïns Galileu	450.000	450.000
	As. com. i veïns Creucoberta	700.000	700.000
Assoc. Veïns	Secretariat d'Entitats	5.000.000	5.700.000
	AVV Hostafrancs	425.000	425.000
	Amics de la Bordeta	50.000	50.000
	Coord. d'Entitats Poble Sec	1.900.000	2.500.000
	AVV Font de la Guatlla-Magòria	1.100.000	1.600.000
	Centre Social de Sants	385.000	300.000
	AVV La Vinya (inclou festa major)	500.000	500.000
	AVV Estrellas Altas (")	700.000	700.000
	AVV El Polvorí	225.000	250.000
	AVV Eduardo Aunós	225.000	225.000

SANTS.- Un altre any sorgeixen al barri les corresponents polèmiques entorn les subvencions atorgades pel Districte. No és per a menys, ja que és aquí on es podem veure com se les gasten els governants. Serà això que és un tema que es tracta amb un relatiu secretisme, resultant a vegades una informació de difícil accessibilitat. Amb aquest motiu, des de la Burxa hem cregut important socialitzar les dades referents a la proposta de subvencions de serveis personals previstes per al 2001. Les subvencions o les ajudes econòmiques diverses que des de les institucions s'atorguen als projectes presentats per entitats al·lienes a elles sempre ha estat una de les parts més polèmiques i turbulentes dels funcionament de l'administració pública. Potser és l'exemple més visible de la diferència entre allò que es diu i allò que es fa. Els criteris inicials amb els quals es distribueixen les subvencions no tenen gaire a veure amb el resultat final. I és que en el procés de distribució hi influeixen factors que per suposat mai surten als papers ni són mai publicats: interessos polítics (afavorir a entitats d'idees polítiques afins o no hostils), personals (favoritismes cap a entitats on hi participen persones conegudes), mediàtics (potenciar uns mitjans de comunicació determinats per assegurar-se un tractament positiu), propagandístics (subvencionar iniciatives que reportin bona premsa i, conseqüentment, vots). Abans d'introduir-nos de ple en l'article, i fugint d'interpretacions alarmistes i maximalistes, comentar que sabem perfectament que part d'aquests diners van a parar a projectes coherents, estiguem o no d'acord amb ells i amb la lògica de les subvencions. No entrarem a discutir això.

Finalitat i criteris de les subvencions.

Encapçalant la documentació que hem aconseguit, trobem una breu descripció de la finalitat i els criteris amb els que es distribueixen les subvencions. "*Donar suport a entitats, grups o particulars que treballin el camp dels Serveis Personals, potenciant serveis d'interès general per a la col·lectivitat que complementin els atribuïts a la competència local*", "*promoure l'associacionisme*", "*fomentar la creació de noves formes de participació i d'incidència social*", "*possibilitar el creixement quantitatiu i qualitatiu de les activitats*" i donar suport a les entitats que s'han caracteritzat per una programació estable. Aquestes són les seves finalitats. Els criteris establerts ja especifiquen una mica més. Es dóna prioritat als programes i activitats que complementin o siguin coherents amb el programa municipals de serveis personals, que tinguin major incidència i els que presentin uns determinats aspectes (interès social o cultural, cooperació entre entitats, difusió de la cultura i la millora del benestar social, actuacions a zones més deficitàries, estímul de participació, valor experimental i de recerca, formes de gestió coherent, promoció àmplia i accessibilitat del públic a les activitats). També es dóna prioritat als projectes que presentin una planificació més extensa, tenint en compte altres subvencions que rebi i la proporció de l'ajut econòmic que rebi respecte als medis propis. Per últim, es té en compte la línia de programació, la política de preus i les activitats realitzades els últims dos anys.

Contamineu-me amb una mica d'humor !!

És un llogaret fosc i petit. Una parella, un home i una dona, estan arraulits al voltant d'una taula. Hom pensa que estan pelant la pava. Ella li diu a ell "*regidor*", com a nom de guerra quan parla, i ell a ella "*presidenta*". Ningú en fa cas. Un vell a la barra del bar a prou feines ha girat la cara en sentir uns epítets tan estranys. De sobte, un paio baixet, gros i amb bigoti entra d'estampida al lloc. Du un paquet a sota el braç. El que està a la taula el mira als ulls amb ansietat.

-La portes?- Li diu.

-Sí, sí- contesta el que anomenarem Panxo. -M'han jurat que és la mateixa capsa.

-Quina capsa?- Esguarda la "*presidenta*".

El "*regidor*" li xiuxiueja: És la capsa dels cocodrils. La mateixa que va fer servir en Ler-roux. El mateix Lerroux!! per pagar confidents i mercenaris en els anys 30.

-Oooohh! Diu ella obrint els ulls.- N'esteu segurs de fer això, diu amb una certa candidesa?

-És clar que sí, tot si val per la causa- contesta en Panxo mentre treu una llista i comença a cantar:

-Orfeó La Barca que Vola: un milionet per què aquest any no han anat a l'aplec de Convergència.

-No!- Diu el més llarg -Que no em fan reverència quan em veuen!-

Doncs la meitat, assenteixen.

-Associació per l'ajuda als samaritans: No sé qui són?- Diu en Panxo. -Sí, sí- diu la "*presi*" -són amics meus, poseu-los-hi deu mil durets per ser el primer any.

-Amics d'ajudar al que calgui- El més llarg es posa tens. Els altres dos es miren als ulls. Saben que hi té un parent- Bé, bé omple la pica que aquests són de casa -diu en Panxo- mig quilet? Vinga, va!

-A veure: Agrupació Revolucionària Verge de Maig: Quita, quita, ni un duro per aquests fins que canviïn el nom. On van dient-se revolucionaris. Ara que ja hem fet la revolució!!.

Es clar, -diu ella- que no estem els revolucionaris al poder, ja??.

Així van seguint. En algun cas se'ls veu que llencen una moneda a l'aire i s'ho juguen a cara i creu. Repartir els excita, i això es nota. En Panxo està amoïnat per què veu que s'acaben els calerons i té compromesa una ajuda a una noia de la Coordinadora de Rosses d'ulls blaus de Sants. Si li falla la subvenció, adéu ligue.

Així, quan ja s'han acabat els calerons de la capsa dels cocodrils, emocionats, s'aixequen i comencen a tararejar la Internacional. El vell de la barra, borratxo, els ha d'ajudar a recordar la lletra, i un negre subsaharià que entra al bar venent collars se'n va corrents pensant que es tracta d'una estranya secta.

No s'equivocava.

Multitudinàries manifestacions contra la globalització capitalista i la repressió

BARCELONA.- El passat 24 de juny una manifestació que aplegà més de 20.000 persones recorregué els carrers de Barcelona en protesta contra el Banc Mundial i en defensa d'una alternativa a l'actual model econòmic, polític i social que condemna a la majoria de la humanitat a l'exclusió. La manifestació va transcórrer, de forma principalment festiva, però enmig d'un gran desplegament policial que es va encarregar de reprimir-la. El resultat foren 22 persones detingudes i més d'una seixantena de ferides.

PROU CRIMINALITZACIÓ
DELS MOVIMENTS SOCIALS

La manifestació del dia 1 reuní 15.000 persones contra la policia

Provocació policial

Els diversos mitjans de comunicació no pogueren camuflar el fet que grups de policies de paisà, armats amb pals i barres de ferro, agrediren a manifestants al final de l'acte a Plaça Catalunya, alhora que els antiavalots de la policia nacional carregaven diverses vegades de forma brutal i indiscriminada. Tant el ministre de l'interior (Mariano Rajoy) com la delegada del govern (Júlia García Valdecasas) varen defensar l'actuació policial, mentre que el conseller d'interior proclamà la infalibilitat de la policia i insultà aquells i aquelles que s'atrevissin a dubtar d'aquesta. Diversos organismes varen denunciar l'actitud de la policia i la varen qualificar d'impròpia d'un estat que s'autoqualifica "democràtic".

La resposta no es fa esperar

La Campanya contra el Banc Mundial va decidir convocar una nova protesta que denunciés la repressió desfermada contra els i les manifestants, que interpretaren com una estratègia de la Delegació del Govern i del Ministeri de l'Interior espanyol per criminalitzar els moviments socials. La manifestació va sortir de la plaça Catalunya a 2/4 d'una del migdia del diumenge 1 de juliol i hi van participar unes 15.000 persones que van recórrer tota la Via Laietana, davant d'un important desplegament policíac. Aquest cop, els agents de paisà no van semblar aparèixer. "*Valdecasas i Rajoy dimissió*" i "*Llibertat detinguts, llibertat detingudes*" foren les dues principals reivindicacions dels i les manifestants. La marxa es clogué a les portes de la Delegació del Govern on es va llegir un comunicat que relatava i denunciava les pràctiques criminalitzadores d'aquesta institució els darrers anys, recordant el desallotjament del Cinema Princesa i la càrrega policial a la UAB durant la visita d'Aznar. També es va llegir una carta escrita per Tiago Santos i Mirco Marotta des del Centre d'Internament de la Verneda, on agraïen les mostres de suport i es mostraven disposats a seguir lluitant.

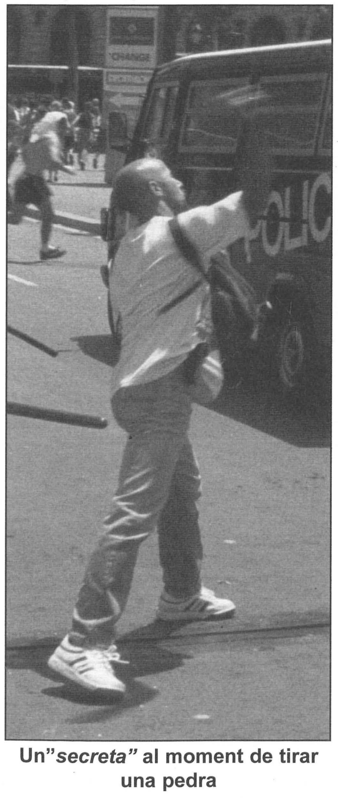

Un"*secreta*" al moment de tirar una pedra

Des de la comissió jurídica de la campanya s'està preparant la presentació d'una querella criminal contra l'actuació policial. És per això que demanen la col·laboració de tothom que pugui aportar proves o testimonis personals dels fets. Això es pot comunicar a la comissió trucant al 93.442.21.01

Al tancament d'aquesta edició de La Burxa, els dos últims detinguts han sortit en llibertat, després de 12 dies de detenció il·legal, ja que se'ls va aplicar la Llei d'Estrangeria a pesar de ser ciutadans comunitaris.

Contra-Infos 3/7/01

El Contra-Infos és un butlletí setmanal de consulta a locals alternatius. També es pot rebre per internet subscrivin-te a zitzania@sindominio.net

Jornada per l'alliberament gai, lesbià i transexual

BARCELONA.- Unes 10000 persones es manifestaren el passat dissabte 30 de juny per commemorar el dia per l'alliberament gai, lèsbic i transexual. Durant el matí els diferents col·lectius van muntar paradetes informatives a la plaça de la Universitat i sobre les 19h va sortir la manifestació, amb dos blocs molt diferenciats. D'una banda els col·lectius i organitzacions que treballen i reivindiquen els drets dels i les homosexuals, i de l'altra, diverses carrosses amb actitud festiva que distribuïen propaganda comercial de locals d'ambient. La marxa acabà a la plaça Sant Jaume, on un nombrós grup de persones va intentar impedir que les carrosses avancessin amb crits de "*pesseta rosa no*" o "*això és una mani, no és publicitat*". Mentre des de la tarima on hi havia la megafonia es demanava que les carrosses avancessin, els timbals i les consignes seguien resistint davant l'oportunisme de discoteques i empreses. Finalment van aconseguir entrar a la plaça. Des de la Comissió Unitària s'ha reclamat aquest any la dimissió de la delegada del govern, Júlia Garcia Valdecasas, qui fins el dia anterior a la manifestació, mantenia el permís per què es realitzés un acte de Falange a la plaça de la Universitat. A la nit, multitud de persones assistiren a una festa a la mateixa plaça per donar per acabada la jornada.

Contra-Infos 2/7/01

Acte feixista al centre de Barcelona

BARCELONA.- Conicidint amb el dia per l'alliberament homossexual, el grup ultra Falange Espanyola de las JONS va realitzar un acte a l'Arc de Triomf. Aquest començà a les 7 amb poca presència de gent, però després arribaren dos autocars de falangistes de tot l'Estat. L'acte s'emmarcava en una gira que aquesta organització vol realitzar per diferents llocs per defensar "*la unidad nacional española contra los separatismos*". Cap a 2/4 de 8 un grup d'antifeixistes, van tirar petards cap a la concentració. A l'instant, van començar a sortir per tot arreu feixistes que estaven amagats. El grup va poder fugir malgrat que els falangistes van sortir de cacera amb motos pel barri. Durant el temps que va durar el míting, grups amb estètica paramilitar "protegien" l'acte amb una actitud molt provocadora cap als vianants que passaven, armats amb pals, esprais de defensa, escuts (semblants als de la policia nacional) i connectats amb walki-talkis.

Contra-Infos 2/7/01

la cançó

Oh, que cansat estic de la meva
covarda, vella, tan salvatge terra,
I com m'agradaria d'allunyarme'n,
nord enllà,
on diuen que la gent és neta
i noble, culta, rica, lliure,
desvetllada i feliç!
Aleshores, a la congregació, els
[germans dirien
desaprovant: "Com l'ocell que
[deixa el niu,
així l'home que se'n va del seu
[indret",
mentre jo, ja ben lluny, em riuria
de la llei i de l'antiga saviesa
d'aquest meu àrid poble.
Però no he de seguir mai el meu
[somni
i em quedaré aquí fins a la mort.
Car sóc també molt covard i
[salvatge
i estimo a més amb un
desesperat dolor
aquesta meva pobra,
bruta, trista, dissortada pàtria.

Poema de Salvador Espriu cantat per Ovidi Montlló

Última hora

El dissabte 7 de juliol unes 70 persones van participar en una cercavila contra l'especulació al barri de Collblanc (Hospitalet de Llobregat). Al finalitzar la mateixa es va okupar una inmensa nau abandonada de propietat municipal, ambn la intenció de fundar un centre social. La reacció de l'Ajuntament de l'Hospitalet va ser enviar-hi inmediatament la policia municipal que, recolzada per policia nacional, va sitiar l'inmoble. Després d'un tens estira i arronsa, l'assemblea d'okupants va decidir abandonar l'espai. Un jove que es trobava en aquells moments al carrer va ser detingut sota les acusacions de resistència i atemptat contra l'autoritat, i al moment de tancar aquesta edició un nombrós grup de persones es trobava concentrada davant la comissaria en solidaritat. Poca estona després ha sortit lliure.

Adreces

Hamsa c/ Miquel Bleach 15
Can Vies c/ Jocs Florals 42
CS de Sants c/ Olzinelles 30
Casal Indepe c/Demòstenes 9
Espai Obert c/Blasco de Garay
AC Arran c/ Premià 20

l'agenda

Tallers i assessorament

Dilluns i dijous de 18 a 20h Banc del temps.	CS de Sants
Dilluns de 18 a 21h Punt d'informació contra la violència domèstica.	CS de Sants
Dimarts 20h Teatre.	CSA Hamsa
Dimarts i dijous 19-20h i 20-21h Anglès. 18 a 19h conversació. (2000 al mes).	CS de Sants
Dimarts de 19 a 20,30h Advocat (socis i sòcies gratuït).	CS de Sants
Dimecres a les 19h Taller de comic i dibuix.	CSA Hamsa
Dijous de 21 a 22,30 Balls de saló (preu: 2.500 ptes al mes).	CS de Sants
Dijous a partir de les 19h Intercanvi de circ (porta estris).	CSA Hamsa
Dijous de 19 a 21h Taller pràctic de català (conversació). Org: CAL Inscripcions gratuïtes al 331 10 07 (de 18 a 21h).	Bar Cotxeres
Divendres de 19,30 a 21h Tarot (preu: 2000 ptes al mes).	CS de Sants

Servei d'assistent social i mediador familiar (immigració, gent gran, separacions i divorcis) i servei de psicòloga. Per més informació truqueu a la secretaria del Centre Social: 331 10 07.

Per un error, no hem pogut comprobar si els tallers continuen el ritme normal al juliol. Pregunta-ho.

Exposicions

Tot el juliol	Exposició sobre la construcció del pantà d'Itoiz i la lluita desenvolupada des dels territoris afectats.	AC Arran

Festes Majors Alternatives

Dimarts 17 de juliol 19h Propera reunió preparatòria.	CSA Hamsa

(Ara per ara han començat a reunir-se les diferents comissions: tècnica, decoració, cuina...)

Dues lectures per a les vacances...

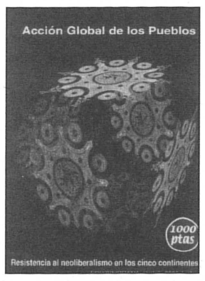
Acción Global de los Pueblos
1000 ptas
Resistencia al neoliberalismo en los cinco continentes

L'Acció Global dels Pobles és una coordinadora mundial de resistències contra el mercat global i el lliure comerç. Els seus orígens més remots cal anar-los a buscar als Primers Encuentros contra el Neoliberalismo y la humanidad celebrats a Chiapes el 1994. Des d'aleshores han anat coordinant vàries iniciatives i protestes arreu de món, com ara la de Seattle. Aquest dossier ha estat elaborat per l'Eguzki Irratia, una ràdio lliure d'Iruñea que ha estat participant dels fòrums de l'AGP i que pretén informar sobre els seus continguts. S'hi poden trobar des d'entrevistes a representants d'organitzacions populars a textos explicatius de la situació política, econòmica i de resistència que viuen una infinitat de pobles de tots els continents.

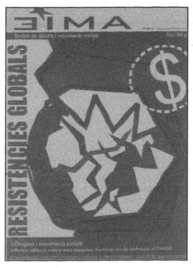

Revista Eima.
Des del seu primer número l'Eima ha aconseguit en gran part un dels seus objectius principals: ser una revista de reflexió i difusió dels debats dels moviments socials. Amb articles més polèmics com ara el de les cinc tesis sobre la violència de la no-violència i d'altres més reflexius sobre l'actualitat de les resistències globals, la nova revista ha tingut una bona engegada. Ara esperem ben aviat el segon número

Butlleta de subscripció

Nom o col·lectiu: ....
Adreça:...
Població..

Per poder donar continuitat a La Burxa, et demanem que la recolzis econòmicament amb la subscripció a 12 números. Fes-nos arribar mil pessetes i la butlleta amb les teves dades al CSA Can Vies, al c/ Jocs Florals 42 08014-Sants i et farem arribar el butlletí cada mes a casa.